



N o t t u l n

G e m e i n d e

**Beteiligungsbericht
2021**

Inhaltsverzeichnis

1. Vorwort	3
2. Übersicht über die Beteiligungen	5
3. Mehrheitsbeteiligungen	
3.1 Wasser- und Energieversorgung/ Bäder.....	7
3.2 Abwasserwerk	15
3.3 Baubetriebshof	23
3.4 Gewerbe- und Industrieförderungsgesellschaft mbH	31
4. Minderheitsbeteiligungen	
4.1 Wirtschaftsförderung Kreis Coesfeld GmbH	39
4.2 Wohnungsbau- und Siedlungsgenossenschaft für den Kreis Coesfeld eG	41
4.3 Volksbank Nottuln eG	43
4.4 Zweckverband EUREGIO.....	45

1. Vorwort

Die Gemeinde Nottuln hat einen Teil ihrer vielfältigen Aufgaben selbständigen Unternehmen sowie eigenbetriebsähnlichen Einrichtungen und Eigengesellschaften übertragen, an denen sie als Gesellschafterin in unterschiedlicher Höhe beteiligt ist.

Zum 31.12.2021 war die Gemeinde Nottuln an einem Eigenbetrieb, zwei eigenbetriebsähnlichen Einrichtungen, einer Eigengesellschaft sowie drei selbständigen Unternehmen in der Rechtsform der GmbH beteiligt. Ferner ist sie Mitglied in zwei eingetragenen Genossenschaften und einem Zweckverband.

Mit diesem Bericht kommt die Gemeinde Nottuln ihrer gesetzlichen Verpflichtung gemäß § 53 Kommunalhaushaltsverordnung für das Land Nordrhein-Westfalen (KomHVO NRW) in Verbindung mit § 117 Gemeindeordnung für das Land Nordrhein-Westfalen (GO NRW) nach einem Bericht über ihre Beteiligungen an Unternehmen und Einrichtungen zu erstellen und dem Rat und interessierten Einwohnern zur Kenntnis zu bringen.

Im Sinne einer Transparenz der gemeindlichen Beteiligungen bietet der Bericht – entsprechend der Regelungen des § 53 KomHVO NRW – eine Übersicht über alle Beteiligungen mit den entsprechenden Beteiligungshöhen in Prozent und informiert über die

- Ziele der Beteiligung
- Erfüllung des öffentlichen Zwecks,
- Beteiligungsverhältnisse,
- Entwicklung der Bilanzen und der Gewinn- und Verlustrechnungen der letzten drei Abschlussstichtage,
- Leistungen der Beteiligungen, bei wesentlichen Beteiligungen untereinander und mit der Gemeinde
- Zusammensetzung der Organe der Beteiligungen und dem
- Personalbestand jeder Beteiligung.

Entsprechend den Vorschriften der KomHVO sind die Bilanzen und Gewinn- und Verlustrechnungen der Beteiligungen in einer Zeitreihe abgebildet, die das abgelaufene Geschäftsjahr, das Vorjahr und das Vorvorjahr umfasst (§ 53 Absatz 1 Satz 1 KomHVO NRW).

2. Übersicht über die Beteiligungen der Gemeinde Nottuln

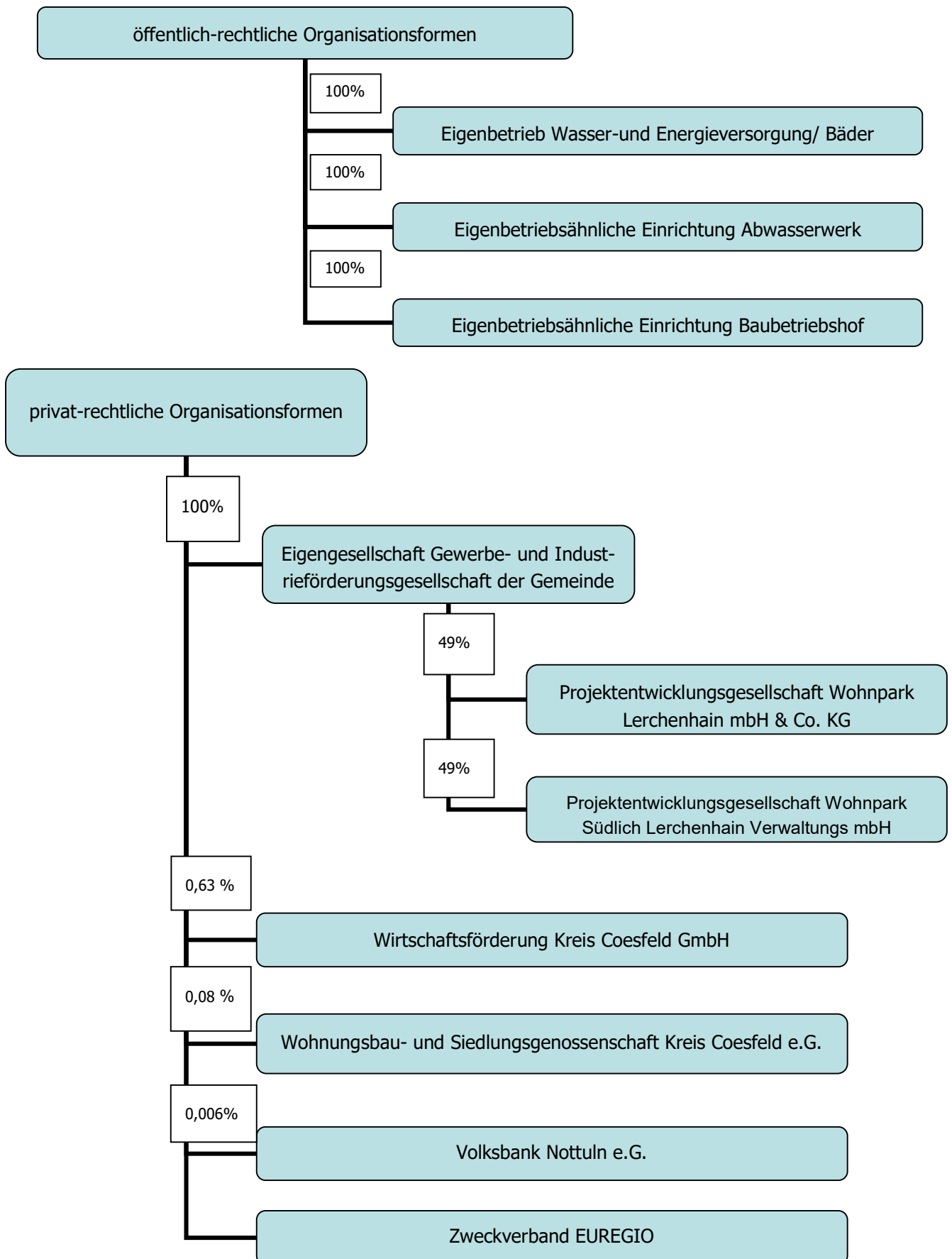

3. Mehrheitsbeteiligungen

3.1 Wasser- und Energieversorgung/Bäder der Gemeinde Nottuln

3.1.1 Sitz des Eigenbetriebes

Anschrift: Stiftsstraße 10, 48301 Nottuln

Telefon- Nr.: 02502/942 411

Telefax: 02502/942 221

E-Mail: gemeindewerke@nottuln.de

Internet: www.nottuln.de

3.1.2. Ziele der Beteiligung

Der Eigenbetrieb Wasserwerk/Bäder ist zum 01.01.1995 gegründet und im Jahr 2010 um den Betriebszweck „Energieversorgung“ erweitert worden. Der Eigenbetrieb Wasser- und Energieversorgung/Bäder wird nach Maßgabe der Vorschriften der GO NRW, der EigVO NRW und seiner Betriebssatzung als organisatorisch und wirtschaftlich eigenständige Einrichtung ohne eigene Rechtspersönlichkeit als Eigenbetrieb geführt.

Grund für die Bildung des kommunalen Betriebes war seinerzeit die Schaffung eines geschlossenen Wirtschaftskreislaufes (Nachweis über Herkunft und Verbleib der Finanzierungsmittel, insbesondere Trinkwassergebühren) sowie die Nutzung von Synergien durch Zusammenführung der kommunalbetrieblichen Bereiche der Gemeinde Nottuln unter einheitlicher Betriebsleitung.

3.1.3 Erfüllung des öffentlichen Zwecks

Zweck des Eigenbetriebes ist die Versorgung der Bevölkerung der Gemeinde Nottuln mit Trinkwasser und Energie sowie der Betrieb von Schwimmbädern und deren Nebeneinrichtungen. Eine hygienisch einwandfreie Trinkwasserversorgung entsprechend der Trinkwasserverordnung ist eine der wesentlichen Voraussetzungen für das Funktionieren unserer

Zivilisation. Damit bildet der Eigenbetrieb eine wichtige Basis für die städtebauliche Entwicklung und leistet, auch vor dem Hintergrund der Nutzung regenerativer Energien, einen entscheidenden Beitrag zum aktiven Umweltschutz.

3.1.4 Beteiligungsverhältnisse

Das Eigenkapital des Eigenbetriebes beträgt zum 31.12.2021 insgesamt 4.152.960 €. Davon beträgt das Stammkapital satzungsgemäß (§ 11 der Betriebssatzung) 2.400.000 €. Es handelt sich dabei im Wesentlichen um die Eigenfinanzierungsmittel des langfristig gebundenen Anlagevermögens.

3.1.5 Leistungen der Beteiligung

Das Leistungsspektrum des Eigenbetriebes umfasst in erster Linie den Bau, den Betrieb und die Unterhaltung des Wasserleitungsnetzes von rd. 117 Kilometern, der betriebstechnischen Anlagen zur Wasser- und Energieversorgung sowie der Bäder. Mit dem Eigenbetrieb verfügt die Gemeinde Nottuln über eine Einrichtung, in der der technische und kaufmännische Sachverstand gebündelt wird, um zu gewährleisten, dass die Trinkwasser- und Energieversorgung der angeschlossenen Haushalte und öffentlichen Einrichtungen entsprechend den allgemein anerkannten Regeln der Technik durchgeführt werden. Zudem wird für die Nottulner Bevölkerung und die Gäste umliegender Gemeinden ein attraktives Angebot durch den Betrieb eines Hallenbades und eines Wellenfreibades vorgehalten.

3.1.6 Wesentliche Finanz- und Leistungsbeziehungen im Konzern

Zwischen dem Eigenbetrieb und dem kommunalen Haushalt bestehen verschiedene Leistungsbeziehungen. Die Gemeinde entrichtet an die eigenbetriebsähnliche Einrichtung Trinkwassergebühren und erstattet die Strom- und Wärmekosten für die kommunalen Liegenschaften, die an die Wasser- und Energieversorgung angeschlossen sind. Weiterhin werden Personal-, Verwaltungs- und Sachdienstleistungen zwischen dem Eigenbetrieb und dem Haushalt der Gemeinde Nottuln verrechnet. Sofern gegenseitig liquide Mittel in Anspruch genommen werden, erfolgt eine Verzinsung. Zusätzlich erfolgt die Zahlung von Gewerbesteuern an den Gemeindehaushalt.

3.1.7 Organe und deren Zusammensetzung (Stand 31.12.2021)

Betriebsleitung:

Die Betriebsleitung besteht aus zwei Mitgliedern, einem kaufmännischen und einem technischen Betriebsleiter. Der kaufmännische Betriebsleiter ist vom Rat der Gemeinde Nottuln zum „Ersten Betriebsleiter“ bestellt worden. Die Betriebsleitung ist für die wirtschaftliche und technische Führung des Eigenbetriebes verantwortlich und hat dabei die Sorgfalt einer ordentlichen und gewissenhaften Geschäftsleitung anzuwenden.

Zusammensetzung der Betriebsleitung:

Betriebsleiter Peter Scheunemann

Betriebsleiter Daniel Krüger

Betriebsausschuss:

Der Betriebsausschuss entscheidet in den Angelegenheiten, die ihm durch die GO NRW und der EigVO NRW übertragen sind. Ferner entscheidet der Betriebsausschuss in den ihm vom Rat der Gemeindeordnung ausdrücklich übertragenen Aufgaben. Er berät die Beschlüsse des Rates der Gemeinde Nottuln vor und entscheidet in den Angelegenheiten, die der Beschlussfassung des Rates der Gemeinde Nottuln unterliegen, falls die Angelegenheit keinen Aufschub duldet. In äußerst dringlichen Fällen kann der Bürgermeister mit dem Vorsitzenden des Betriebsausschusses entscheiden.

Zusammensetzung des Betriebsausschusses zum 31.12.2021:

Ratsmitglieder

- | | |
|---------------------|--|
| • Gerlach, Stepan | Angestellter im Baugewerbe ab 05.10.2021 |
| • Johann, Sandra | Bürokauffrau bis 05.10.2021 |
| • Bogus, Waldemar | Architekt |
| • Leufke, Paul | Niederlassungsleiter i.R., Vorsitzender |
| • Büßing, Hermann | Landwirt, stellvertr. Vorsitzender |
| • Hülsken, Thomas | Systemprogrammierer |
| • Strätker, Susanne | Hotelfachfrau, Landwirtin |
| • Walter, Helmut | Finanzbeamter |

Sachkundige Bürger

- | | |
|---------------------------|--|
| • Reiß, Lara | Verwaltungsangestellte ab 05.10.2021 |
| • Gerlach, Stephan | Angestellter im Baugewerbe bis 12.09.2021 |
| • Berning-Tenberge, Maria | kaufm. Angestellte,
freigest. Betriebsratsvorsitzende |
| • Jendroschka, Jürgen | Zusteller/Unternehmer |

Stellvertretende Sachkundige Bürger

- | | | |
|---------------------------------|--------------------------------|----------------|
| • Müller, Annette | Vorstandssekretärin | |
| • Dr.Ing. Friedrichsen, Andreas | Diplom-Ingenieur | |
| • Kleinschmitt, Brigitte | Hausfrau | |
| • Duesberg, Marcus | Unternehmensberater | |
| • Dr. Allendorf, Julian | wissenschaftl. Mitarbeiter | |
| • Lunau, Markus | Unternehmensberater, Prokurist | |
| • Laakmann, Lukas | Student | |
| • Königs, Christoph | Justiziar | |
| • Timpert, Friedhelm | Angestellter | |
| • Schiewerling, Matthias | Bauingenieur | |
| • Wendring, Daniel | Service Delivery Manager | ab 05.10.2021 |
| • Holtrup, Peter | Rentner | bis 31.08.2021 |

Mitarbeitervertreter

- | | |
|---------------------------|-----------------|
| • Beckersjürgen, Wolfgang | Tischlermeister |
| • Schulte, Carsten | Techniker |

Stellvertreter

- | | |
|-------------------|------------|
| Diekmann, Michael | Dipl.-Ing. |
| Gerding, Harald | Techniker |

3.1.8 Personalbestand

Der Eigenbetrieb beschäftigt insgesamt 9 tariflich Beschäftigte im kaufmännischen Bereich. Diese Beschäftigten werden entsprechend ihrem Zeitaufwand dem Eigenbetrieb zugeordnet. Im betrieblichen Bereich beschäftigt der Eigenbetrieb 7 tariflich Beschäftigte in der Wasser- und Energieversorgung und einen Auszubildenden und 9 tariflich Beschäftigte sowie einen Auszubildenden in den Bädern. Weiterhin werden Aufgaben zur Unterhaltung der betrieblichen Einrichtungen durch Mitarbeiter anderer Betriebszweige der Gemeindewerke oder durch Fremdunternehmen bewerkstelligt.

3.1.9 Entwicklung der Bilanzen und der Gewinn- und Verlustrechnungen

Die wirtschaftliche Situation des Betriebes ist den Bilanzen sowie den Erfolgsrechnungen der letzten drei Geschäftsjahre zu entnehmen. Diese sind auf den folgenden Seiten abgedruckt.

Gemeindewerke Nottuln

Bilanz des Betriebszweiges Wasser- und Energieversorgung / Bäder

Aktiva	EUR	31.12.2019 EUR	31.12.2020 EUR	31.12.2021 EUR
A. Anlagevermögen				
I. Immaterielle Vermögensgegenstände		115.217	111.981	106.152
II. Sachanlagen				
1. Grundstücke und Bauten		3.728.682	3.627.854	3.529.916
2. Technische Anlagen und Maschinen		4.368.116	4.447.704	4.456.290
3. Betriebs- und Geschäftsausstattung		128.574	112.796	127.260
4. Geleistete Anzahlungen und Anlagen im Bau		104.179	22.015	53.987
		8.444.768	8.322.350	8.273.605
B. Umlaufvermögen				
I. Vorräte/Roh-, Hilfs- und Betriebsstoffe		92.929	91.644	94.833
II. Forderungen und sonstige Vermögensgegenstände				
1. Forderungen aus Lieferungen und Leistungen		171.041	49.219	13.344
2. Forderungen gegen die Gemeinde und andere Eigenbetriebe		92.175	31.773	74.538
3. Sonstige Vermögensgegenstände		11.312	57.342	16.850
III. Guthaben bei Kreditinstituten		570.684	1.306.100	1.530.752
		938.141	1.536.100	1.730.317
C. Rechnungsabgrenzungsposten		27.173	44.048	20.529
Bilanzsumme		9.410.082	9.902.498	10.024.541

Gemeindewerke Nottuln

Bilanz des Betriebszweiges Wasser- und Energieversorgung / Bäder

Passiva		31.12.2019	31.12.2020	31.12.2021
		EUR	EUR	EUR
A.	Eigenkapital			
I.	Gezeichnetes Kapital	2.400.000	2.400.000	2.400.000
II.	Kapitalrücklage	13.835	9.337.149	9.337.149
III.	Gewinnrücklagen	1368.239	-7.823.607	-7.732.160
IV.	Bilanzgewinn	131.468	91.447	147.971
		3.913.542	4.004.989	4.152.960
B.	Empfangene Ertragszuschüsse	0	0	0
C.	Sonderposten	1.479.906	1.611.799	1.595.314
D.	Rückstellungen			
1.	Steuerrückstellungen	40.921	0	21.044
2.	Sonstige Rückstellungen	408.694	532.415	529.978
		449.615	532.415	551.023
E.	Verbindlichkeiten			
1.	Verbindlichkeiten gegenüber Kreditinstituten	3.382.484	3.606.733	3.576.711
2.	Erhaltene Anzahlungen auf Bestellungen	31.629	28.358	25.087
3.	Verbindlichkeiten aus Lieferungen und Leistungen	129.413	68.329	56.865
4.	Verbindlichkeiten gegenüber der Gemeinde und anderen Eigenbetrieben	5.712	39.029	49.766
5.	Sonstige Verbindlichkeiten	17.781	10.845	16.725
		3.567.019	3.753.294	3.725.154
F.	Rechnungsabgrenzungsposten	0	0	0
	Bilanzsumme	9.410.082	9.902.498	10.024.451

Kennzahlen zur Vermögens- und Kapitalstruktur in %		31.12.2019	31.12.2020	31.12.2021
1.	Eigenkapitalquote	41,29	40,51	41,42
2.	Fremdkapitalquote	58,71	43,27	37,16
3.	Anlagenintensität	87,94	84,04	82,53

Gemeindewerke Nottuln

Ergebnisrechnung des Betriebszweiges Wasser- und Energieversorgung / Bäder

Wirtschaftsjahr	2019 EUR	2020 EUR	2021 EUR
1. Umsatzerlöse	3.223.615	3.230.103	3.268.938
2. Andere Aktivierte Eigenleistungen	110.175	30.934	70.586
3. Sonstige betriebliche Erträge	19.151	128.006	167.370
4. Materialaufwand			
a) Aufwendungen für Roh-,Hilfs- und Betriebsstoffe und für bezogene Waren	808.228	788.817	834.795
b) Aufwendungen für bezogene Leistungen	235.537	408.908	362.912
	1.043.764	1.197.725	1.197.707
5. Personalaufwand			
a) Löhne und Gehälter	808.399	790.766	822.929
b) Soziale Abgaben	231.038	228.321	227.110
	1.039.437	1.01.087	1.050.039
6. Abschreibungen auf immaterielle Vermögensgegenstände des Anlagevermögens und Sachanlagen	454.675	464.787	466.491,07
7. Sonstige betriebliche Aufwendungen	510.741	501.039	518.484
8. Betriebliches Ergebnis	304.324	228.034	294.565
9. Sonstige Zinsen und ähnliche Erträge	0	0	0
10. Zinsen und ähnliche Aufwendungen	107.530	86.915	77.455
	-107.530	-86.915	-77.455
11. Ergebnis der gewöhnlichen Geschäftstätigkeit	196.794	141.119	217.110
12. Steuern vom Einkommen und vom Ertrag	62.302	49.927	66.430
13. Sonstige Steuern	3.023	2.745	2.709
14. Jahresergebnis	131.468	91.447	147.971

3.2 Abwasserwerk der Gemeinde Nottuln

3.2.1 Sitz der eigenbetriebsähnlichen Einrichtung

Anschrift: Stiftsstraße 10, 48301 Nottuln

Telefon- Nr.: 02502/942 411

Telefax: 02502/942 221

E-Mail: gemeindewerke@nottuln.de

Internet: www.nottuln.de

3.2.2. Ziele der Beteiligung

Das Abwasserwerk der Gemeinde Nottuln ist zum 01.01.1990 gegründet worden. Es wird nach Maßgabe der Vorschriften der GO NRW, der EigVO NRW und seiner Betriebsatzung als organisatorisch und wirtschaftlich eigenständige Einrichtung ohne eigene Rechtspersönlichkeit wie ein Eigenbetrieb geführt.

Grund für die Verselbständigung war seinerzeit die Schaffung eines geschlossenen Wirtschaftskreislaufes zum Nachweis über Herkunft und Verbleib der Finanzierungsmittel und der Abwassergebühren sowie die Nutzung von Synergien durch Zusammenführung der kommunalbetrieblichen Bereiche der Gemeinde Nottuln unter einheitlicher Betriebsleitung.

3.2.3 Erfüllung des öffentlichen Zwecks

Zweck der eigenbetriebsähnlichen Einrichtung ist die Erfüllung der der Gemeinde Nottuln gemäß § 53 des Landeswassergesetzes NRW obliegenden Pflichten zur Abwasserbeseitigung mit Hilfe der bestehenden und noch zu schaffenden technischen Anlagen. Das ordnungsgemäße und umweltgerechte Sammeln, Ableiten und Behandeln aller anfallenden Abwässer ist eine der wesentlichen Voraussetzungen für das Funktionieren unserer Zivilisation. Damit bildet die Abwasserbeseitigung eine wichtige Basis für die städtebauliche Entwicklung und leistet einen entscheidenden Beitrag zum aktiven Umweltschutz. Um diesen Zielen gerecht zu werden ist die Abwasserbeseitigung zur gesetzlichen Pflichtaufgabe der Städte und Gemeinden erklärt worden.

3.2.4 Beteiligungsverhältnisse

Das Eigenkapital des Abwasserwerkes beträgt zum 31.12.2021 insgesamt 14.042.054 €. Davon beträgt das Stammkapital satzungsgemäß (§ 11 der Betriebssatzung) 9.000.000 €. Es handelt sich dabei im Wesentlichen um die Eigenfinanzierungsmittel des langfristig gebundenen Anlagevermögens.

3.2.5 Leistungen der Beteiligung

Das Leistungsspektrum des Abwasserwerkes umfasst in erster Linie den Bau, den Betrieb und die Unterhaltung des Kanalnetzes von rd. 173 Kilometer und der Sonderbauwerke (Regenbecken und Pumpwerke). Mit dem Abwasserwerk verfügt die Gemeinde Nottuln über eine Einrichtung, in der der technische und kaufmännische Sachverstand gebündelt wird, um zu gewährleisten, dass die Entwässerung der angeschlossenen Haushalte und der öffentlichen Flächen entsprechend den allgemein anerkannten Regeln der Technik durchgeführt werden kann.

3.2.6 Wesentliche Finanz- und Leistungsbeziehungen im Konzern

Zwischen dem Abwasserwerk und dem kommunalen Haushalt bestehen verschiedene Leistungsbeziehungen. Die Gemeinde entrichtet an die eigenbetriebsähnliche Einrichtung Kanalbenutzungsgebühren für die kommunalen Liegenschaften sowie einen Straßenentwässerungsanteil für die Straßenflächen, die an das Entwässerungssystem angeschlossen sind. Weiterhin werden Personal-, Verwaltungs- und Sachdienstleistungen zwischen dem Abwasserwerk und dem Haushalt der Gemeinde Nottuln verrechnet. Sofern gegenseitig liquide Mittel in Anspruch genommen werden, erfolgt eine Verzinsung. Zusätzlich wird durch Beschluss des Rates der Gemeinde Nottuln in der Regel eine Abführung der Eigenkapitalverzinsung an den Gemeindehaushalt herbeigeführt.

3.2.7 Organe und deren Zusammensetzung (Stand 31.12.2021)

Betriebsleitung:

Die Betriebsleitung besteht aus zwei Mitgliedern, einem kaufmännischen und einem technischen Betriebsleiter. Der kaufmännische Betriebsleiter ist vom Rat der Gemeinde Nottuln zum „Ersten Betriebsleiter“ bestellt worden. Die Betriebsleitung ist für die wirtschaftliche und

technische Führung des Abwasserwerkes verantwortlich und hat dabei die Sorgfalt einer ordentlichen und gewissenhaften Geschäftsleitung anzuwenden.

Zusammensetzung der Betriebsleitung:

Betriebsleiter Peter Scheunemann

Betriebsleiter Daniel Krüger

Betriebsausschuss:

Der Betriebsausschuss entscheidet in den Angelegenheiten, die ihm durch die GO NRW und der EigVO NRW übertragen sind. Ferner entscheidet der Betriebsausschuss in den ihm vom Rat der Gemeindeordnung ausdrücklich übertragenen Aufgaben. Er berät die Beschlüsse des Rates der Gemeinde Nottuln vor und entscheidet in den Angelegenheiten, die der Beschlussfassung des Rates der Gemeinde Nottuln unterliegen, falls die Angelegenheit keinen Aufschub duldet. In äußerst dringlichen Fällen kann der Bürgermeister mit dem Vorsitzenden des Betriebsausschusses entscheiden.

Zusammensetzung des Betriebsausschusses zum 31.12.2021:

Ratsmitglieder

- | | |
|---------------------|--|
| • Gerlach, Stephan | Angestellter im Baugewerbe ab 05.10.2021 |
| • Johann, Sandra | Bürokauffrau bis 05.10.2021 |
| • Bogus, Waldemar | Architekt |
| • Leufke, Paul | Niederlassungsleiter i.R., Vorsitzender |
| • Büßing, Hermann | Landwirt, stellvertr. Vorsitzender |
| • Hülsken, Thomas | Systemprogrammierer |
| • Strätker, Susanne | Hotelfachfrau, Landwirtin |
| • Walter, Helmut | Finanzbeamter |

Sachkundige Bürger

- | | |
|---------------------------|--|
| • Reiß, Lara | Verwaltungsfachangestellte ab 05.10.2021 |
| • Gerlach, Stephan | Angestellter i. Baugewerbe bis 12.09.2021 |
| • Berning-Tenberge, Maria | kaufm. Angestellte,
freigest. Betriebsratsvorsitzende |
| • Jendroschka, Jürgen | Zusteller/Unternehmer |

Stellvertretende Sachkundige Bürger

- | | | |
|----------------------------------|--------------------------------|----------------|
| • Müller, Annette | Vorstandsekretärin | |
| • Dr.-Ing. Friedrichsen, Andreas | Dipl.-Ing. | |
| • Kleinschmitt, Brigitte | Hausfrau | |
| • Duesberg, Marcus | Unternehmensberater | |
| • Dr. Allendorf, Julian | Dr. wissenschaftl. Mitarbeiter | |
| • Lunau, Markus | Unternehmensberater, Prokurist | |
| • Laakmann, Lukas | Student | |
| • Königs, Christoph | Justiziar | |
| • Timpert, Friedhelm | Angestellter | |
| • Schiewerling, Matthias | Bauingenieur | |
| • Wendring, Daniel | Service Delivery Manager | ab 05.10.2021 |
| • Holtrup, Peter | Rentner | bis 31.08.2021 |

Mitarbeitervertreter

- | | |
|---------------------------|-----------------|
| • Beckersjürgen, Wolfgang | Tischlermeister |
| • Schulte, Carsten | Techniker |

Stellvertreter

- | | |
|-------------------|------------|
| Diekmann, Michael | Dipl.-Ing. |
| Gerding, Harald | Techniker |

3.2.8 Personalbestand

Das Abwasserwerk beschäftigt insgesamt 10 Teilzeitkräfte im Verwaltungs- und Technikbereich. Diese Mitarbeiter werden entsprechend ihrem Zeitaufwand dem Abwasserwerk zugeordnet. Im betrieblichen Bereich beschäftigt das Abwasserwerk keine eigenen Mitarbeiter. Die Aufgaben zur Unterhaltung der betrieblichen Einrichtungen werden entweder durch Mitarbeiter anderer Betriebszweige der Gemeindewerke oder durch Fremdunternehmen bewerkstelligt.

3.2.9 Entwicklung der Bilanzen und der Gewinn- und Verlustrechnungen

Die wirtschaftliche Situation des Abwasserwerkes ist den Bilanzen sowie den Erfolgsrechnungen der letzten drei Geschäftsjahre zu entnehmen. Diese sind auf den folgenden Seiten abgedruckt.

Gemeindewerke Nottuln

Bilanz des Betriebszweiges Abwasserwerk

Aktiva	31.12.2019 EUR	31.12.2020 EUR	31.12.2021 EUR
A. Anlagevermögen			
I. Immaterielle Vermögensgegenstände	74641	100.208	113.119
II. Sachanlagen			
1. Grundstücke und Bauten	17.057.790	17.328.913	18.544.037
2. Technische Anlagen und Maschinen	109.898	477.615	543.378
3. Betriebs- und Geschäftsausstattung	31.683	41.925	53.506
4. Geleistete Anzahlungen und Anlagen im Bau	714.029	323.365	18.022
	17.988.041	18.272.026	19.272.062
B. Umlaufvermögen			
I. Forderungen und sonstige Vermögensgegenstände			
1. Forderungen aus Lieferungen und Leistungen	68.634	103.763	29.617
2. Forderungen gegen die Gemeinde und andere Eigenbetriebe	569.570	13.294	112.945
3. Sonstige Vermögensgegenstände			
II. Guthaben bei Kreditinstituten	4.316.021	5.899.954	4.817.571
	4.954.225	6.017.011	4.960.133
C. Rechnungsabgrenzungsposten	3.119	5.734	3.196
Bilanzsumme	22.945.385	24.294.770	24.235.391

Gemeindewerke Nottuln

Bilanz des Betriebszweiges Abwasserwerk

Passiva	31.12.2019 EUR	31.12.2020 EUR	31.12.2021 EUR
A. Eigenkapital			
I. Gezeichnetes Kapital	9.000.000	9.000.000	9.000.000
II. Kapitalrücklage	3.772.510	4.249.162	4.637.532
III. Bilanzgewinn	551.737	455.462	404522
	13.324.247	13.704.624	14.042.053
B. Empfangene Ertragszuschüsse	6.079.423	5.840.514	5.590.616
C. Rückstellungen			
1. Sonstige Rückstellungen	518.688	555.745	734.443
E. Verbindlichkeiten			
1. Verbindlichkeiten gegenüber Kreditinstituten	2.577.429	3.912.828	3.694.450
2. Erhaltene Anzahlungen auf Bestellungen	12.000	12.000	0
3. Verbindlichkeiten aus Lieferungen und Leistungen	357.871	241.422	70.639
4. Verbindlichkeiten gegenüber der Gemeinde und anderen Eigenbetrieben	75.726	27.637	92.293
5. Sonstige Verbindlichkeiten	0	0	0
	3.023.026	4.193.887	3.868.279
Bilanzsumme	22.945.385	24.294.770	24.235.391

Kennzahlen zur Vermögens- und Kapitalstruktur in %	31.12.2019	31.12.2020	31.12.2021
1. Eigenkapitalquote	84,56	80,44	81,00
2. Fremdkapitalquote	15,44	19,55	15,96
3. Anlagenintensität	78,40	75,20	79,52

Gemeindewerke Nottuln

Ergebnisrechnung des Betriebszweiges Abwasserwerk

Wirtschaftsjahr	2019 EUR	2020 EUR	2021 EUR
1. Umsatzerlöse	3.718.552	3.376.496	3.410.365
2. Andere Aktivierte Eigenleistungen	37.311	35.206	37.442
3. Sonstige betriebliche Erträge	1.970	0	183
4. Materialaufwand			
a) Aufwendungen für Roh-,Hilfs- und Betriebsstoffe und für bezogene Waren	78.050	91.798	88.289
b) Aufwendungen für bezogene Leistungen	1.853.421	1.589.652	1.609.007
	1.931.471	1.681.450	1.697.296
5. Personalaufwand			
a) Löhne und Gehälter	237.527	244.907	253.261
b) Soziale Abgaben	65.175	69.411	70.338
	302.703	314.318	323.599
6. Abschreibungen auf immaterielle Vermögensgegenstände des Anlagevermögens und Sachanlagen	714.071	747.207	809.749
7. Sonstige betriebliche Aufwendungen	186.326	161.014	141.344
8. Betriebliches Ergebnis	623.262	507.713	476.002
9. Sonstige Zinsen und ähnliche Erträge	300	15.256	22.118
10. Zinsen und ähnliche Aufwendungen	71.720	67.403	93.436
	-71.420	-52.147	-71.318
11. Ergebnis der gewöhnlichen Geschäftstätigkeit	551.841	455.566	404684
12. Sonstige Steuern	104	104	162
13. Jahresergebnis	551.737	455.462	404.521

3.3 Baubetriebshof der Gemeinde Nottuln

3.3.1 Sitz der eigenbetriebsähnlichen Einrichtung

Anschrift: Stiftsstraße 10, 48301 Nottuln

Telefon- Nr.: 02502/942 411

Telefax: 02502/942 221

E-Mail: gemeindewerke@nottuln.de

Internet: www.nottuln.de

3.3.2. Ziele der Beteiligung

Der Baubetriebshof der Gemeinde Nottuln ist zum 01.01.1996 gegründet worden. Er wird nach Maßgabe der Vorschriften der GO NRW, der EigVO NRW und seiner Betriebssatzung als organisatorisch und wirtschaftlich eigenständige Einrichtung ohne eigene Rechtspersönlichkeit wie ein Eigenbetrieb geführt.

Grund für die Verselbständigung war seinerzeit die Schaffung eines geschlossenen Wirtschaftskreislaufes und einer vollständigen Verrechnung von Leistungen im Rahmen einer Auftraggeber/Auftragnehmer Beziehung zwischen Gemeindehaushalt und Baubetriebshof sowie die Nutzung von Synergien durch Zusammenführung der kommunalbetrieblichen Bereiche der Gemeinde Nottuln unter einheitlicher Betriebsleitung.

3.3.3 Erfüllung des öffentlichen Zwecks

Zweck der eigenbetriebsähnlichen Einrichtung ist die auftragsbezogene Unterhaltung und Herstellung von öffentlichen Einrichtungen und Anlagen (Grünanlagen/ Sportanlagen/ Spielplätze/Straßen) für die Gemeinde Nottuln. Damit leistet der Baubetriebshof einen wichtigen Beitrag zum Erhalt und zur Attraktivität der kommunalen Einrichtungen.

3.3.4 Beteiligungsverhältnisse

Das Eigenkapital des Baubetriebshofes beträgt zum 31.12.2021 insgesamt 638.294 €. Davon beträgt das Stammkapital satzungsgemäß (§ 11 der Betriebssatzung) 400.000 €. Es handelt

sich dabei im Wesentlichen um die Eigenfinanzierungsmittel des langfristig gebundenen Anlagevermögens.

3.3.5 Leistungen der Beteiligung

Das Leistungsspektrum des Baubetriebshofes umfasst in erster Linie den auftragsbezogenen Bau, den Betrieb und die Unterhaltung von kommunalen Straßen sowie Grünanlagen, Sportanlagen und Spielplätze. Mit dem Baubetriebshof verfügt die Gemeinde Nottuln über eine Einrichtung, in der der technische und kaufmännische Sachverstand gebündelt wird um zu gewährleisten, dass die Aufträge der Gemeinde fachtechnisch einwandfrei und zeitnah ausgeführt werden können.

3.3.6 Wesentliche Finanz- und Leistungsbeziehungen im Konzern

Zwischen dem Baubetriebshof und dem kommunalen Haushalt bestehen verschiedene Leistungsbeziehungen. Im Rahmen einer Auftraggeber/Auftragnehmer Beziehung werden sämtliche Leistungen des Baubetriebshofes (Auftragnehmer) mit der Gemeinde (Auftraggeber) abgerechnet. Weiterhin werden Personal-, Verwaltungs- und Sachdienstleistungen zwischen dem Baubetriebshof und dem Haushalt der Gemeinde Nottuln verrechnet. Sofern aus der Erfolgsrechnung ein Jahresüberschuss resultiert, wird dieser durch Beschluss des Rates der Gemeinde Nottuln im Regelfall an den Gemeindehaushalt abgeführt.

3.3.7 Organe und deren Zusammensetzung (Stand 31.12.2021)

Betriebsleitung:

Die Betriebsleitung besteht aus zwei Mitgliedern, einem kaufmännischen und einem technischen Betriebsleiter. Der kaufmännische Betriebsleiter ist vom Rat der Gemeinde Nottuln zum „Ersten Betriebsleiter“ bestellt worden. Die Betriebsleitung ist für die wirtschaftliche und technische Führung des Baubetriebshofes verantwortlich und hat dabei die Sorgfalt einer ordentlichen und gewissenhaften Geschäftsleitung anzuwenden.

Zusammensetzung der Betriebsleitung:

Betriebsleiter Peter Scheunemann

Betriebsleiter Daniel Krüger

Betriebsausschuss:

Der Betriebsausschuss entscheidet in den Angelegenheiten, die ihm durch die GO NRW und der EigVO NRW übertragen sind. Ferner entscheidet der Betriebsausschuss in den ihm vom Rat der Gemeindeordnung ausdrücklich übertragenen Aufgaben. Er berät die Beschlüsse des Rates der Gemeinde Nottuln vor und entscheidet in den Angelegenheiten, die der Beschlussfassung des Rates der Gemeinde Nottuln unterliegen, falls die Angelegenheit keinen Aufschub duldet. In äußerst dringlichen Fällen kann der Bürgermeister mit dem Vorsitzenden des Betriebsausschusses entscheiden.

Zusammensetzung des Betriebsausschusses zum 31.12.2021:

Ratsmitglieder

- | | |
|---------------------|--|
| • Gerlach, Stephan | Angestellter im Baugewerbe ab 05.10.2021 |
| • Johann, Sandra | Bürokauffrau bis 05.10.2021 |
| • Bogus, Waldemar | Architekt |
| • Leufke, Paul | Niederlassungsleiter i.R., Vorsitzender |
| • Büßing, Hermann | Landwirt, stellvertr. Vorsitzender |
| • Hülsken, Thomas | Systemprogrammierer |
| • Strätker, Susanne | Hotelfachfrau, Landwirtin |
| • Walter, Helmut | Finanzbeamter |

Sachkundige Bürger

- | | |
|---------------------------|--|
| • Reiß, Lara | Verwaltungsfachangestellte ab 05.10.2021 |
| • Gerlach, Stephan | Angestellter im Baugewerbe bis 12.09.2021 |
| • Berning-Tenberge, Maria | kaufm. Angestellte,
freigest. Betriebsratsvorsitzende |
| • Jendroschka, Jürgen | Zusteller/Unternehmer |

Stellvertretende Sachkundige Bürger

- | | |
|----------------------------------|--|
| • Müller, Annette | Vorstandsekretärin |
| • Dr.-Ing. Friedrichsen, Andreas | Dipl.-Ing. |
| • Kleinschmitt, Brigitte | Hausfrau |
| • Duesberg, Marcus | Unternehmensberater |
| • Dr. Allendorf, Julian | Dr. wissenschaftl. Mitarbeiter |
| • Lunau, Markus | Unternehmensberater, Prokurist |
| • Laakmann, Lukas | Student |
| • Königs, Christoph | Justiziar |
| • Timpert, Friedhelm | Angestellter |
| • Schiewerling, Matthias | Bauingenieur |
| • Wendring, Daniel | Service Delivery Manager ab 05.10.2021 |

- Holtrup, Peter Rentner bis 31.08.2021

Mitarbeitervertreter

- Beckersjürgen, Wolfgang Tischlermeister
- Schulte, Carsten Techniker

Stellvertreter

- Diekmann, Michael Dipl.-Ing.
- Gerding, Harald Techniker

3.3.8 Personalbestand

Der Baubetriebshof beschäftigt insgesamt 9 Teilzeitkräfte und eine Vollzeitkraft in den Bereichen Verwaltung und Technik. Diese Mitarbeiter werden entsprechend ihrem Zeitaufwand dem Baubetriebshof zugeordnet. Im betrieblichen Bereich beschäftigt der Baubetriebshof 16 Mitarbeiter.

3.3.9 Entwicklung der Bilanzen und der Gewinn- und Verlustrechnungen

Die wirtschaftliche Situation des Betriebes ist den Bilanzen sowie den Erfolgsrechnungen der letzten drei Geschäftsjahre zu entnehmen. Diese sind auf den folgenden Seiten abgedruckt.

Gemeindewerke Nottuln

Bilanz des Betriebszweiges Baubetriebshof

Aktiva	31.12.2019 EUR	31.12.2020 EUR	31.12.2021 EUR
A. Anlagevermögen			
I. Immaterielle Vermögensgegenstände	19.928	13414	7.789
II. Sachanlagen			
1. Grundstücke und Bauten	305.618	288.115	270.613
2. Betriebs- und Geschäftsausstattung	210.908	386.343	318.244
3. Geleistete Anzahl. Und Anlagen im Bau	0	0	0
	536.454	687.872	596.646
B. Umlaufvermögen			
I. Vorräte	46.586	42.931	42.026
II. Forderungen und sonstige Vermögensgegenstände			
1. Forderungen aus Lieferungen und Leistungen	30.143	12.311	31.373
2. Forderungen gegen die Gemeinde und andere Eigenbetriebe	0	0	0
3. sonstige Vermögensgegenstände	0	0	7.041
III. Guthaben bei Kreditinstituten	362.521	336.933	445.929
	439.251	392.174	526.369
C. Rechnungsabgrenzungsposten	0	1.689	0
Bilanzsumme	975.706	1.081.715	1.123.015

Gemeindewerke Nottuln

Bilanz des Betriebszweiges Baubetriebshof

Passiva		31.12.2019	31.12.2020	31.12.2021
		EUR	EUR	EUR
A.	Eigenkapital			
I.	Gezeichnetes Kapital	400.000	400.000	400.000
II.	Kapitalrücklage	121.156	121.156	121.156
III.	Gewinnrücklagen	22.959	22.959	22.959
IV.	Bilanzgewinn	11.991	92.677	94.178
		556.107	636.792	638.294
B.	Sonderposten mit Rücklageanteil	47.133	44.433	41.533
C.	Rückstellungen	267.016	343.131	395.954
	Sonstige Rückstellungen			
D.	Verbindlichkeiten			
1.	Verbindlichkeiten gegenüber Kreditinstituten	45.242	40.020	34.563
2.	Verbindlichkeiten aus Lieferungen und Leistungen	60.207	17.439	12.575
3.	Verbindlichkeiten gegenüber der Gemeinde und anderen Eigenbetrieben	0	0	
4.	Sonstige Verbindlichkeiten	0	0	96
		105.449	57.459	47.234
	Bilanzsumme	975.706	1.081.715	1.123.015

Kennzahlen zur Vermögens- und Kapitalstruktur in %		31.12.2019	31.12.2020	31.12.2021
1.	Eigenkapitalquote	61,83	62,97	60,53
2.	Fremdkapitalquote	38,17	37,03	39,46
3.	Anlagenintensität	54,98	63,59	53,12

Gemeindewerke Nottuln

Ergebnisrechnung des Betriebszweiges Baubetriebshof

Wirtschaftsjahr	2019 EUR	2020 EUR	2021 EUR
1. Umsatzerlöse	2.644.985	2.720.191	2.901.211
2. Andere Aktivierte Eigenleistungen	0	0	0
3. Sonstige betriebliche Erträge	88.641	71.036	153.222
4. Materialaufwand			
a) Aufwendungen für Roh-, Hilfs- und Betriebsstoffe und für bezogene Waren	381.202	409.966	478.323
b) Aufwendungen für bezogene Leistungen	851.194	939.290	1.026.031
Rohergebnis	1.332.396	1.349.257	1.504.354
5. Personalaufwand			
a) Löhne und Gehälter	903.587	872.463	941.811
b) Soziale Abgaben	259.695	254.007	270.982
	1.163.281	1.163.281	1.126.470
6. Abschreibungen auf immaterielle Vermögensgegenstände des Anlagevermögens und Sachanlagen	86.798	97.725	103.464
7. Sonstige betriebliche Aufwendungen	136.307	122.587	137.318
8. Betriebliches Ergebnis	14.844	95.188	96.504
9. Sonstige Zinsen und ähnliche Erträge	0	276	226
10. Zinsen und ähnliche Aufwendungen	2.157	1.932	1.697
	-2.157	-1.656	-1.471
11. Ergebnis der gewöhnlichen Geschäftstätigkeit	12.687	93.532	95.033
12. Sonstige Steuern	695	855	855
13. Jahresergebnis	11.991	92.677	94.178

3.4 Gewerbe- und Industrieförderungsgesellschaft der Gemeinde Nottuln mbH

3.4.1 Sitz der Gesellschaft

Anschrift: Stiftsplatz 7/8, 48301 Nottuln

Telefon- Nr.: 02502/942-0

Telefax: 02502/942-224

E-Mail: gemeinde@nottuln.de

Internet: www.nottuln.de

3.4.2. Ziele der Beteiligung

Die Gewerbe- und Industrieförderungsgesellschaft der Gemeinde Nottuln (GIG) ist am 17.12.1986 gegründet worden. Sie wird nach Maßgabe der Vorschriften der GO NRW, des GmbH Gesetzes und des Gesellschaftervertrages als wirtschaftlich eigenständige GmbH mit eigener Rechtspersönlichkeit geführt.

Grund für die Verselbständigung war seinerzeit die Verbesserung der wirtschaftlichen und der sozialen Struktur der Gemeinde Nottuln und die Förderung des Wirtschaftslebens; insbesondere durch die Ansiedlung von Industrie- und Gewerbebetrieben und der Schaffung familienfreundlichen Wohnraumes durch Vermarktung von Grundstücken und Gebäuden.

3.4.3 Erfüllung des öffentlichen Zwecks

Zweck der Gesellschaft ist es, Grundstücke und Gebäude an ansiedlungswürdige Unternehmen und an förderungsbedürftige Familien zu veräußern, für Gewerbe- und Industriegebiete zu werben, den hiesigen Wirtschaftsraum in förderlicher Weise verbreitet darzustellen und die notwendigen Voraussetzungen zu schaffen, dass Familien in der Gemeinde Nottuln kostengünstig selbst Wohnraum schaffen können. Zur Erfüllung des letzten Punktes hat sich die GIG mit jeweils 49% an der Projektentwicklungsgesellschaft Wohnpark Südlich Lerchenhain Verwaltungs mbH und an der Projektentwicklungsgesellschaft Wohnpark Südlich Lerchenhain mbH & Co. KG beteiligt. Deren Zweck ist der Ankauf, die Erschließung und Vermarktung von Wohnbauflächen.

3.4.4 Beteiligungsverhältnisse

Das Eigenkapital der Gesellschaft beträgt zum 31.12.2021 insgesamt 1.595.505 €. Davon beträgt das Gezeichnete Kapital satzungsgemäß (§ 4 des Gesellschaftervertrages) 25.600 €.

3.4.5 Leistungen der Beteiligung

Das Leistungsspektrum der Gesellschaft beschränkte sich nach der vollständigen Vermarktung der Wohnbaugrundstücke im Siedlungsgebiet Steveraue im Ortsteil Appelhülsen vorübergehend auf die Erzielung von Erbpachterlösen und auf die Tilgung von Kreditverbindlichkeiten. Noch im Jahr 2015 wurden die Beschlüsse in den Gesellschaftsgremien über eine Beteiligung an den Projektentwicklungsgesellschaften „Wohnpark Südlich Lerchenhain“ gefasst. Diese Projektentwicklungsgesellschaften zur Vermarktung von Wohnbaugrundstücken wurden in 2016 gegründet. Die Geschäftsjahre 2017 bis 2020 dienten hier ausschließlich der Planung und Entwicklung des Baugebietes Südlich Lerchenhain. Umsatzerlöse sind lediglich durch die Veräußerung des Grundstücks Lindenstraße erzielt worden.

3.4.6 Wesentliche Finanz- und Leistungsbeziehungen im Konzern

Zwischen der Gesellschaft und der Gemeinde Nottuln bestehen verschiedene Leistungsbeziehungen. Die Personal-, Verwaltungs- und Sachdienstleistungen zwischen der Gesellschaft und dem Haushalt der Gemeinde Nottuln werden verrechnet. Sofern gegenseitig liquide Mittel in Anspruch genommen werden, erfolgt eine Verzinsung. Weiterhin werden durch Beschluss des Rates der Gemeinde Nottuln Kreditverpflichtungen der Gesellschaft aus dem Grundstücksprojekt Steveraue durch jährliche Zins- und Tilgungsleistungen verrechnet.

3.4.7 Organe und deren Zusammensetzung (Stand 31.12.2021)

Geschäftsführung:

Die Gesellschaft wird nach GmbH-Gesetz und nach Maßgabe des Gesellschaftervertrages durch die Geschäftsführung vertreten. Diese besteht aus zwei Mitgliedern. Zum 31.12.2021 waren Geschäftsführer:

Gemeinderechtsrat Stefan Kohaus

Diplom.-Betriebswirt Peter Scheunemann

Aufsichtsrat:

Nach § 11 des Gesellschaftervertrages hat die Gesellschaft einen Aufsichtsrat, bestehend aus 9 Mitgliedern. Der Aufsichtsrat berät und überwacht die Geschäftsführung, ist zu Weisungen berechtigt, nimmt zu dem von der Geschäftsführung aufgestellten Jahresabschluss Stellung, bevor er der Gesellschafterversammlung zur Beschlussfassung vorgelegt wird und trifft die Entscheidungen über die Vergabe von Grundstücken.

Zusammensetzung des Aufsichtsrates zum 31.12.2021:

Mitglieder des Aufsichtsrates

1. Dr. Thönnies, Dietmar	Bürgermeister/Vorsitzender
2. Bergmann, Paul	Bankkaufmann/Betriebswirt
3. Danziger, Wolfgang	Rentner
4. Mannwald, Dirk	Vertriebsleiter
5. Mentrup, Heinz	Hauptbrandmeister/stellvertr. Vorsitzender
6. Rutenbeck, Arnd	Geschäftsführer
7. Teichmann, Klaus	Rentner
8. Upmann, Marco	Garten- u. Landschaftsgärtner
9. Walter, Helmut	Finanzbeamter

Gesellschafterversammlung:

Die Gesellschafterversammlung besteht aus den Mitgliedern des Haupt- und Finanzausschusses der Gemeinde Nottuln. Die Gesellschafterversammlung beschließt über die Gegenstände nach § 8 des Gesellschaftervertrages.

Zusammensetzung der Gesellschafterversammlung zum 31.12.2021:

Mitglieder der Gesellschafterversammlung

1. Dr. Thönnies, Dietmar	Bürgermeister/Vorsitzender
2. Büssing, Hermann	Landwirt
3. Dammann, Richard	Dipl.-Ing. Architekt
4. Danziger, Wolfgang	Rentner
5. Dr. Diekmann, Susanne	Dipl. Biologin
6. Geßmann, Martin	Organisationsentwickler
7. Dr. Geuking, Martin	Rechtsanwalt
8. Gosekuhl, Norbert	Angest. Projektmanager
9. Große Wiesmann, Margarete	Landwirtin
10. Hofacker, Stephan	Bauingenieur
11. Hülsken, Thomas	Systemarchitekt/Ingenieur
12. Kock, Carmen	Hausfrau bis 07.09.2021
13. Leufke, Paul	Rentner
14. Ludwig, Volker	Einrichtungsberater bis 31.08.2021
15. Mannwald, Dirk	Vertriebsleiter
16. Mentrup, Heinz	Hauptbrandmeister
17. Dr. Quadt-Hallmann, Andrea	Agrar-Ingenieurin
18. Rulle, Hartmut	Kriminalbeamter/stellv. Vorsitzender
19. Rutenbeck, Arnd	Geschäftsführer
20. Schulze Bisping, Georg	kfm. Angestellter
21. Steimann, Morten	Rechtsreferendar
22. Strätker, Susanne	Landwirtin
23. Theopold, Regina	Lehrerin
24. Upmann, Marco	Garten- u. Landschaftsgärtner
25. Van der Vyle, Jan	Finanzbeamter
26. Walter, Helmut	Finanzbeamter

3.4.8 Personalbestand

Die Gesellschaft beschäftigt seit 2009 keine eigenen Mitarbeiter. Die Aufgaben werden durch Beschäftigte der Gemeinde Nottuln und der Gemeindewerke Nottuln übernommen. Die Leistungen werden zwischen Gesellschaft und Gesellschafterin verrechnet.

3.4.9 Entwicklung der Bilanzen und der Gewinn- und Verlustrechnungen

Die wirtschaftliche Situation der Gesellschaft ist den Bilanzen sowie den Erfolgsrechnungen der letzten drei Geschäftsjahre zu entnehmen. Diese sind auf den folgenden Seiten abgedruckt.

Gewerbe- und Industrieförderungsgesellschaft mbH

Bilanz

Aktiva	31.12.2019 EUR	31.12.2020 EUR	31.12.2021 EUR
A. Anlagevermögen			
I. Sachanlagen			
1. Grundstücke	295.153	295.153	295.153
2. Betriebs- und Geschäftsausstattung	0	0	0
II. Finanzanlagen			
Beteiligungen	13.475	13.475	13.475
	308.628	308.628	308.628
B. Umlaufvermögen			
I. Vorräte			
Vorratsgrundstücke	59.614	839	839
II. Forderungen und sonstige Vermögensgegenstände			
1. Forderungen aus Lieferungen und Leistungen	1.420.765	1.185.056	943.260
2. Forderungen gegen Gemeinde und andere Betriebszweige	0	0	0
3. Forderungen gegen Gesellschafter aus Nachschüssen	0	0	0
4. Sonstige Vermögensgegenstände	24	21	0
III. Guthaben bei Kreditinstituten	1.092.187	1.632.980	1.571.791
	2.572.587	2.818.883	2.515.890
C. Rechnungsabgrenzungsposten	2267	2.267	0
Bilanzsumme	2.883.481	3.129.777	2.824.518

Gewerbe- und Industrieförderungsgesellschaft mbH

Bilanz

Passiva	31.12.2019 EUR	31.12.2020 EUR	31.12.2021 EUR
A. Eigenkapital			
I. Gezeichnetes Kapital	25.600	25.600	25.600
II. Kapitalrücklage	8.535.956	8.535.956	8.535.956
III. Verlustvortrag	-7.421.764	-7.421.764	-6.935.500
IV. Jahresüberschuss	-35.140	486.264	-30.551
	1.104.652	1.626.056	1.595.505
B. Rückstellungen			
1. Sonstige Rückstellungen	4.998	5.979	5.850
C. Verbindlichkeiten			
1. Verbindlichkeiten gegenüber Kreditinstituten	1.768.852	1.495.011	1.221.171
2. Erhaltene Anzahlungen	0	0	0
3. Verbindlichkeiten aus Lieferungen und Leistungen	1.561	0	0
4. Sonstige Verbindlichkeiten	3.418	2.731	1.992
	1.773.831	1.497.742	1.223.162
D. Rechnungsabgrenzungsposten	0	0	0
Bilanzsumme	2.883.481	3.129.777	2.824.518

Kennzahlen zur Vermögens- und Kapitalstruktur in %	31.12.2019	31.12.2020	31.12.2021
1. Eigenkapitalquote	38,31	51,95	56,49
2. Fremdkapitalquote	61,69	47,85	43,31

Gewerbe- und Industrieförderungsgesellschaft mbH

Ergebnisrechnung

Wirtschaftsjahr	2019 EUR	2020 EUR	2021 EUR
1. Umsatzerlöse	7.679	577.639	7.627,99
2. Bestandsveränderungen Vorratsgrundstücke	0	-58.774	0
3. Sonstige betriebliche Erträge	1.422	59	3
4. Materialaufwand Aufwendungen für Grundstückskäufe und für bezogene Leistungen	0	0	0
5. Personalaufwand a) Löhne und Gehälter b) Soziale Abgaben	0 0	0 0	0 0
	0	0	0
6. Abschreibungen auf immaterielle Vermögens- gegenstände des Anlagevermögens und Sachanlagen	0	0	0
7. Sonstige betriebliche Aufwendungen	22.095	21.704	25.639
8. Betriebliches Ergebnis	-12.994	497.220	43.093
9. Sonstige Zinsen und ähnliche Erträge	70.879	70.076	57.109
10. Zinsen und ähnliche Aufwendungen	93.013	81.033	69.651
	-22.134	-10.957	-12.542
11. Ergebnis der gewöhnlichen Geschäftstätigkeit	-35.128	486.264	30.551
12. Erstattete Steuern vom Einkommen und vom Ertrag	0	0	0
13. Sonstige Steuern	12	0	0
14. Jahresergebnis	-35.140	486.264	30.551

4. Minderheitsbeteiligungen

An den im Folgenden dargestellten Gesell- und Genossenschaften hält die Gemeinde Nottuln nur geringfügige Anteile. Entsprechend besteht keine nennenswerte Möglichkeit, Einfluss auf die Unternehmen auszuüben oder steuernd einzugreifen. Die finanziellen Auswirkungen der Beteiligungen werden im Fachbereich 1, Interner Service / Finanzen, lediglich verwaltet.

4.1 Wirtschaftsförderung Kreis Coesfeld GmbH

4.1.1 Sitz der Gesellschaft / Anschrift

Anschrift: Fehrbelliner Platz 11
48249 Dülmen

Telefonnr.: 02594 / 78240-0
Fax: 02594 / 78240-29
E-Mail: info@wfc-kreis-coesfeld.de



Homepage: www.wfc-kreis-coesfeld.de

4.1.2 Organe der Gesellschaft

Geschäftsführer: Dr. Jürgen Grüner

Aufsichtsrat: Dr. Christian Schulze Pellengahr, Landrat (Vorsitzender)
Heinrich-Georg Krumme, Vorstandsvorsitzender Sparkasse Westmünsterland (stellv. Vorsitzender)
Matthias Entrup, Vorstandsvorsitzender VR-BankWestmünsterland eG
Dietmar Bergmann, Bürgermeister der Gemeinde Nordkirchen
Dragan Jevric, Sparkasse Westmünsterland
Sebastian Täger, Bürgermeister der Gemeinde Senden
Klaus-Viktor Kleebaum, Kreistagsabgeordneter
Manfred Kunstlewe, Kreistagsabgeordneter
Norbert Vogelpohl, Kreistagsabgeordneter

Gesellschafter: Kreis Coesfeld (74,3 %)
Sparkasse Westmünsterland (16,5 %)
Städte und Gemeinden des Kreises Coesfeld (9,2 %)

4.1.3 Rechtliche Verhältnisse

Gesellschaftsform:	Gesellschaft mit beschränkter Haftung (GmbH)
Stammkapital:	104.000,00 €
Anteil der Gemeinde Not- tuln:	650,00 € (0,63 %)

4.1.4 Gegenstand des Unternehmens und Stand der Erfüllung des öffentlichen Zweckes

Bezüglich des Unternehmensgegenstandes und des Standes der Erfüllung des öffentlichen Zweckes wird auf den Geschäftsbericht der Wirtschaftsförderung Kreis Coesfeld GmbH für das Jahr 2020 verwiesen.

https://wfc-kreis-coesfeld.de/wp-content/uploads/2021/06/wfc_Gescha%CC%88fts-bericht2020_final.pdf

Der Geschäftsbericht 2021 liegt noch nicht vor. (Stand: 17.05.2022)

4.2 Wohnungsbau- und Siedlungsgenossenschaft für den Kreis Coesfeld eG

4.2.1 Sitz der Gesellschaft / Anschrift

Anschrift: Zapfenweg 18
48653 Coesfeld

Telefonnr.: 02541 / 966000
Telefax.: 02541 / 7813
E-Mail: info@wsg-kreis-coesfeld.de



Homepage: www.wsg-kreis-coesfeld.de

4.2.2 Organe der Gesellschaft

Geschäftsführung/Vorstand: Oliver van Nerven, Vorstandsvorsitzender (hauptamtl.)
Thomas Backes, Erster Beigeordneter (nebenamtlich)
Markus Mönter (nebenamtlich)

Aufsichtsrat: Die Zusammensetzung des Aufsichtsrates ist dem Geschäftsbericht für das Jahr 2020 zu entnehmen.

Mitgliederversammlung: Die Mitgliederversammlung besteht aus den Vertretern der Anteilseigner. Zum 31.12.2020 hielten 1.318 Mitglieder insgesamt 2.465 Geschäftsanteile.

4.2.3 Rechtliche Verhältnisse

Gesellschaftsform: eingetragene Genossenschaft (eG)

Geschäftsguthaben (der verbleibenden Mitglieder): 493.000 €

Anteil der Gemeinde Notuln: 400,00 € (0,08 %)

4.3.4. Gegenstand des Unternehmens und Stand der Erfüllung des öffentlichen Zweckes

Vornehmlicher Zweck der Wohnungsbaugenossenschaft für den Kreis Coesfeld eG ist die Versorgung der Bevölkerung mit preisgünstigem Wohnraum. Die Einzelheiten der Tätigkeiten im Jahr 2020 können aus dem beigefügten Geschäftsbericht für das Geschäftsjahr 2020 entnommen werden.

https://www.wsg-kreis-coesfeld.de/fileadmin/user_upload/Geschaeftsbericht_2020_WSG.pdf

Der Geschäftsbericht 2021 liegt noch nicht vor. (Stand: 17.05.2022)

4.3 Volksbank Nottuln eG

4.3.1 Sitz der Gesellschaft / Anschrift

Anschrift: Hanhoff 1
48301 Nottuln

Telefonnr.: 02502 / 9400-0
Fax: 02502 / 9400-190
E-Mail: info@volksbank-nottuln.de



Homepage: www.volksbank-nottuln.de

4.3.2 Organe der Gesellschaft

Vorstand:	Martin Aldenhoff Martin Herding (Sprecher) Egbert Messing
Aufsichtsrat:	Michael Pöppelmann (Vorsitzender) Hubertus Reuver (stellv. Vorsitzender) Christian Streyl (stellv. Vorsitzender) Dieter Geßmann Bernd Hegemann Berthold Klüsener Paul Leufke (ausgeschieden 23.09.2021) Josef Raestrup Linda Witten
Mitglieder:	Die Genossenschaft besteht zum 31.12.2021 aus 11.047 Mitgliedern.

4.3.3 Rechtliche Verhältnisse

Gesellschaftsform: eingetragene Genossenschaft (eG)

Gezeichnetes Kapital:	4.461.292,63 €
Anteil der Gemeinde Nottuln:	250,00 € (0,006 %)

4.3.4 Gegenstand des Unternehmens und Stand der Erfüllung des öffentlichen Zweckes

Bezüglich des Unternehmensgegenstandes und des Standes der Erfüllung des öffentlichen Zweckes wird auf den Jahresbericht der Volksbank Nottuln eG für das Jahr 2020 verwiesen. Dieser ist dem Bericht im Original als Anlage beigefügt.

Der Geschäftsbericht 2021 liegt noch nicht vor. (Stand: 18.05.2022)

4.4 Zweckverband EUREGIO

4.4.1 Sitz der Gesellschaft / Anschrift

Anschrift: Enscheder Straße 362
48599 Gronau

Telefonnr.: 02562 / 702-0
Fax: 02562 / 702-59
E-Mail: info@euregio.eu

Homepage: www.euregio.eu



4.4.2 Organe der Gesellschaft

Geschäftsführer:	Christoph Almering
Vorstand:	Mr Drs. R. G. Welten / Burgemeester Gemeente Haaksbergen (Vorstandsvorsitzender) Dr. Kai Zwicker / Landrat Kreis Borken (stellvertretender Vorsitzender) G.O. van Veldhuizen, Burgemeester Gemeente Enschede Uwe Fietzek / Landrat Grafschaft Bentheim B.J.J. Bengevoord /Burgemeester Gemeente Winterswijk Anna Kebschull / Landrätin Landkreis Osnabrück Dr. Christian Schulze-Pellengahr, Landrat Kreis Coesfeld Patrick Welman / Burgemeester Gemeente Almelo S.J.W.G. Schelberg / Burgemeester Gemeente Hengelo Maarten Offinga, Burgemeester Gemeente Hardenberg Dr. Martin Sommer / Landrat Kreis Steinfurt
EUREGIO-Rat:	Der EUREGIO-Rat besteht aus 84 Mitgliedern, die als Mandatsträger/innen nach einem politischen und regionalen Schlüssel von den Mitgliedern gewählt werden. Es sind je 42 Mitglieder von deutscher bzw. niederländischer Seite.

Verbandsversammlung: Die Verbandsversammlung besteht aus Vertretern der Mitglieder

4.4.3 Rechtliche Verhältnisse

Gesellschaftsform: Die EUREGIO ist ein öffentlich-rechtlicher Zweckverband im Sinne Art. 3 des Anholter Abkommens.

4.4.4 Gegenstand des Unternehmens und Stand der Erfüllung des öffentlichen Zweckes

Die EUREGIO hat die Aufgabe, die regionale grenzüberschreitende Zusammenarbeit ihrer Mitglieder zu fördern, zu unterstützen und zu koordinieren. Bezüglich des Weiteren Unternehmensgegenstandes und des Standes der Erfüllung des öffentlichen Zweckes wird auf den Geschäftsbericht der EUREGIO für das Jahr 2020 verwiesen.

<https://www.euregio.eu/de/aktuell/euregio-geschaeftsbericht-2020/>

